



Objazdowa Wystawa Nauki w Płaskiej

Wystawa „Eksperymentuj” to kilkanaście stanowisk z interaktywnymi doświadczeniami z różnych dziedzin nauki: fizyki, chemii, biologii, matematyki. Tablice objaśniają zachodzące zjawiska, a obecni na wystawie animatorzy służą dodatkowymi wyjaśnieniami.

Odważnemu eksperymentowi podniesienia włosów podali się: dyrektor szkoły pan Henryk Sewastynowicz i radna gminy pani Lilianna Polkowska.



Z zasadą przyspieszenia eksperymentowali;
Patryk Okuniewski i Mateusz Klimowicz.



Obyśmy dożyli pociechy, że takie urządzenia trafią pod nasze szkolne „strzechy”

Objazdowa Wystawa Nauki

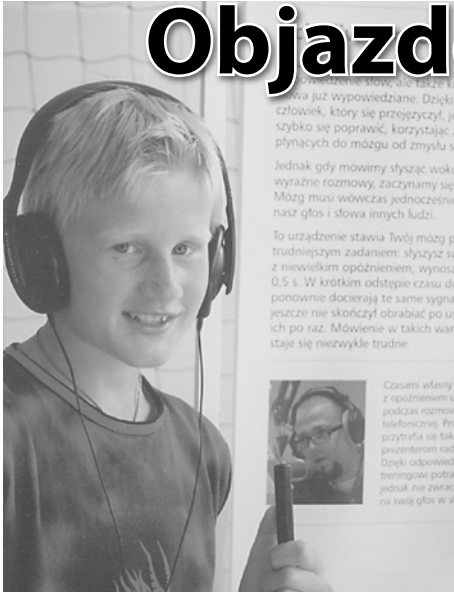

Reakcje mózgu na zjawisko mowy obserwuje Piotrek Romańczuk.

Centrum Nauk Kopernika organizuje; wystawy, warsztaty, pikniki, konkursy na wszystkich tych imprezach realizuje swój cel główny objaśnić dzieciom, młodzieży i dorosłym kulisy zjawisk z którymi obcujemy codziennie, ale nie znamy, nie rozumiemy mechanizmu ich powstawania, nie znamy zasad rządzących otaczającym nas światem. Ale również nie zdajemy sobie sprawy z tego, jak my ten świat odbieramy.

Wystawa, którą gościliśmy w Płaskiej, była prowadzona przez trójkę młodych ludzi; Dorotę Grabowską, Konrada Rzewuskiego i Dariusza Wardeckiego.

Centrum Nauki już niedługo uzyska wspólną siedzibę nad Wisłą, nieopodal pięknej Biblioteki Uniwersytetu Warszawskiego. W budynkach będą mieściły się stałe wystawy samoobsługowych urządzeń, demonstrujących zasady rządzące światem fizycznym, przyrodniczym i społecznym.

Naszych chłopców fascynowały urządzenia demonstrujące rozmaite zjawiska.

Wśród szczególnie zainteresowanych wystawą byli raczej chłopcy ale łamigłówki logiczne rozwiązywała też jedna dziewczyna.

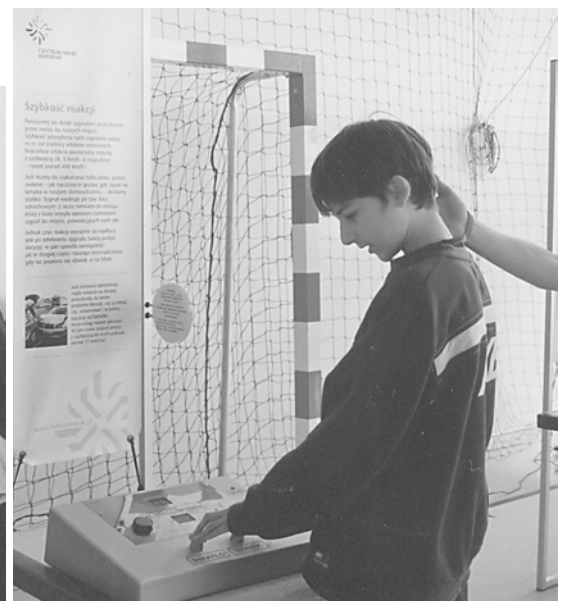

Pomiaru szybkości reakcji, zależnie od okoliczności towarzyszących dokonuje Michał Simonienko.



Wpływ środka ciężkości na szybkość poruszania się przedmiotu obserwują: Oskar Okuniewski i Szymon Myszczyński.



Co mamy w środku? Do wnętrza człowieka zaglądali: Krzysztof Głowacki i Andrzej Maliszewski.

WIEŚCI Z GMINY**RADA GMINY
W DNIU 28 CZERWCA 2007 R.
PODCZAS VII SESJI ZWYCZAJNEJ
PODJEŁA NASTĘPUJĄCE DECYZJE:****- uchwałę w sprawie zmian w budżecie gminy na 2007 r.**

Budżet po dokonanych zmianach wynosi:

- dochody ogółem 6.482.887 zł.
- wydatki ogółem 7.020.892 zł.

- uchwałę w sprawie określenia zakresu i formy informacji o przebiegu wykonania planów finansowych gminnych instytucji kultury za pierwsze półrocze.

Informacja o przebiegu wykonania planów finansowych gminnych instytucji kultury za pierwsze półrocze powinna zostać przedłożona w formie pisemnej i powinna obejmować ona dla każdej jednostki odrębnie część tabelaryczną i część opisową zawierającą omówienie stopnia realizacji planów finansowych instytucji, ze szczególnym uwzględnieniem odchyień od planu.

- uchwałę w sprawie współpracy Gminy Płaska z Administracją Samorządu Rejonu Lazdijai na Litwie.

Upoważniono Wójta Gminy do zawarcia stosownego porozumienia o współpracy.

- uchwałę w sprawie przejęcia od Powiatu Augustowskiego zadania zarządzania publicznymi drogami powiatowymi w zakresie zimowego ich utrzymania.

Wyrażono wolę przejęcia od Powiatu Augustowskiego wykonywania zadania publicznego zarządzania publicznymi drogami powiatowymi w granicach administracyjnych gminy w zakresie zimowego ich utrzymania.

- uchwałę w sprawie powołania zespołu do zaopiniowania kandydatów na ławników.

Powołano zespół do zaopiniowania zgłoszonych kandydatów na ławników, który przedstawi radzie gminy na sesji swoją opinię o zgłoszonych kandydatkach na ławników.

- uchwałę w sprawie wyrażenia zgody na użycie herbu gminy.

Wyrażono czasową zgodę na umieszczanie Herbu Gminy Płaska na winiecie *Gazety Płaska* w okresie do dnia 31 grudnia 2007 r.

- uchwałę zmieniającą Uchwałę Nr XXIII/154/06 Rady Gminy Płaska z dnia 30 marca 2006 r. w sprawie ustalenia górnych stawek opłat za wywóz nieczystości stałych i ciekłych z terenu gminy Płaska.

Dokonano zmiany Uchwały Nr XXIII/154/06 Rady Gminy Płaska z dnia 30 marca 2006 r. w sprawie ustalenia górnych stawek opłat za wywóz nieczystości stałych i ciekłych, gdzie ustalono górną stawkę opłaty ponoszonej przez właścicieli nieruchomości z terenu Gminy Płaska za wywóz nieczystości stałych przez podmioty posiadające zezwolenie na świadczenie usług w tym zakresie na terenie gminy w wysokości:

- 1 pojemnik SM – 110 w wysokości 15,00 zł. brutto, miesięczna dzierżawa 1 pojemnika SM – 110 w wysokości 2,00 zł. brutto;
- 1 pojemnik KP – 1 w wysokości 35,00 zł. brutto, miesięczna dzierżawa 1 pojemnika KP – 1 w wysokości 5,00-zł. brutto.

- uchwałę w sprawie podwyższenia wysokości kryterium dochodowego uprawniającego do przyznania nieodpłatnej pomocy w zakresie dożywiania.

Podwyższono kryterium dochodowe uprawniające osoby i rodziny do otrzymywania nieodpłatnie pomocy w zakresie dożywiania do wysokości 200 % kryterium dochodowego, o którym mowa w art. 8 ust. 1 pkt 1 i 2 ustawy z dnia 12 marca 2004 r. o pomocy społecznej.

- uchwałę w sprawie uchwalenia Gminnego Programu Przeciwdziałania Narkomanii na lata 2007 – 2013.

Uchwalono Gminny Program Przeciwdziałania Narkomanii na lata 2007-2013, który będzie realizowany przez:

- 1) działalność wychowawczą, edukacyjną, informacyjną i zapobiegawczą;
- 2) leczenie, rehabilitację i reintegrację osób uzależnionych,
- 3) ograniczenie szkód zdrowotnych i społecznych.

- uchwałę w sprawie uchwalenia Gminnej Strategii Rozwiązywania Problemów Społecznych Gminy Płaska na lata 2007 – 2014.

Uchwalono Gminną Strategię Rozwiązywania Problemów Społecznych Gminy Płaska na lata 2007 – 2014.

- uchwałę w sprawie przyjęcia gminnego systemu profilaktyki i opieki nad dzieckiem i rodziną na lata 2007– 2014.

Przyjęto do realizacji gminny system profilaktyki i opieki nad dzieckiem i rodziną na lata 2007 – 2014

- uchwałę w sprawie określenia wysokości oraz szczegółowych warunków i trybu przyznawania i zwrotu zasiłku celowego na ekonomiczne usamodzielnienie.

Osobie lub rodzinie może zostać przyznana pomoc w formie pieniężnej w celu ekonomicznego usamodzielnienia. Pomoc na ekonomiczne usamodzielnienie osoby lub rodziny przyznawana jest przez Kierownika Gminnego Ośrodka Pomocy Społecznej w Płaskiej w trybie określonym ustawą o pomocy społecznej w ramach przyznaných środków na realizację zadań własnych gminy.

Zasiłek celowy na ekonomiczne usamodzielnienie może być przyznany osobom lub rodzinom kwalifikującym się do świadczeń pomocy społecznej według kryteriów określonych w art. 7 i 8 ustawy o pomocy społecznej. Przyznanie zasiłku uzależnia się od warunków materialnych zainteresowanej osoby lub rodziny stwierdzonych na podstawie wywiadu środowiskowego oraz rodzaju planowanej działalności. Jednorazowy zasiłek celowy na ekonomiczne usamodzielnienie przyznaje się w kwocie 5-krotności najniższego wynagrodzenia ustalanego przez Ministra Gospodarki i Pracy w Monitorze Polskim w formie decyzji administracyjnej, w której określa się jego przeznaczenie oraz formy zwrotu.

Przyznany zasiłek podlega zwrotowi w ratach miesięcznych w okresie do 36 miesięcy. W przypadku wykorzystania zasiłku niezgodnie z przeznaczeniem podlega on natychmiastowemu zwrotowi wraz z ustawowymi odsetkami od dnia wypłaty świadczenia.

W przypadku, gdy przyznany zasiłek został wykorzystany zgodnie z jego przeznaczeniem, a żądanie zwrotu stanowiłoby nadmierne obciążenie lub niweczyło skutki udzielonej pomocy Kierownik Gminnego Ośrodka Pomocy Społecznej w Płaskiej na wniosek pracownika socjalnego może odstąpić od żądania zwrotu w całości lub części przyznanego świadczenia w myśl postanowienia art. 104 ust. 4 ustawy o pomocy społecznej. Decyzję w sprawie przyznania lub odmowy zasiłku celowego na ekonomiczne usamodzielnienie podejmuje Kierownik Gminnego Ośrodka Pomocy Społecznej w Płaskiej na wniosek pracownika socjalnego.

- uchwałę w sprawie szczegółowych warunków przyznawania i odpłatności za usługi opiekuńcze i specjalistyczne usługi opiekuńcze z wyłączeniem specjalistycznych usług opiekuńczych dla osób z zaburzeniami psychicznymi oraz szczegółowych warunków częściowego lub całkowitego zwolnienia z opłat, jak również trybu ich pobierania.

Pomoc w formie usług opiekuńczych przyznaje się w drodze decyzji osobom samotnym, które z powodu wieku, choroby lub innych przyczyn wymagają pomocy innych osób, a są jej pozbawione. Usługi opiekuńcze mogą być przyznawane również osobom, które wymagają pomocy innych osób, a rodzina nie może im takiej pomocy zapewnić. Usługi opiekuńcze i specjalistyczne usługi opiekuńcze są odpłatne, a jeżeli dochód na osobę w rodzinie nie przekracza dochodu określonego w art. 8 ust. 1 ustawy z dnia 12 marca 2004 r. o pomocy społecznej, są bezpłatne.

Przyjęto koszt 1 godziny usług opiekuńczych i specjalistycznych usług opiekuńczych w wysokości 5,00 złotych. Wysokość odpłatności za usługi opiekuńcze określa Kierownik Ośrodka Pomocy Społecznej w Płaskiej w decyzji przyznającej usługi, zgodnie z zasadami określonymi w uchwale. Odpłatność za usługi opiekuńcze i specjalistyczne usługi opiekuńcze może być obniżona przez Kierownika Ośrodka Pomocy Społecznej w Płaskiej na wniosek usługobiorcy lub pracownika socjalnego, jeżeli: usługobiorca poniósł wydatki związane z chorobą członków rodziny lub śmiercią w rodzinie; usługobiorca poniósł straty materialne w wyniku klęsk żywiołowych lub innych wypadków losowych; wystąpiły inne szczególnie uzasadnione okoliczności.

Okres na jaki odpłatność może być obniżona nie może być dłuższy niż sześć miesięcy w ciągu roku kalendarzowego. Usługobiorca może być zwolniony od ponoszenia opłat za usługi opiekuńcze i specjalistyczne usługi opiekuńcze w szczególności jeżeli: poniesie znaczne wydatki związane z chorobą członków rodziny lub śmiercią w rodzinie; poniesie znaczne straty materialne w wyniku klęsk żywiołowych lub innych wypadków losowych; wystąpią inne szczególne okoliczności uzasadniające zwolnienie. Zwolnienia dokonuje Kierownik Ośrodka Pomocy Społecznej w Płaskiej na wniosek usługobiorcy lub pracownika socjalnego.

Należności za świadczone usługi opiekuńcze i specjalistyczne usługi opiekuńcze usługobiorca opłaca w rozliczeniu miesięcznym gotówką lub przelewem bezpośrednio na rzecz podmiotu świadczącego usługi.

- uchwałę w sprawie zasad zwrotu wydatków na pomoc rzeczową, zasiłki okresowe i zasiłki celowe.

W szczególnie uzasadnionych przypadkach osobie lub rodzinie o dochodach przekraczających kryterium dochodowe, określone w art. 8 ust. 1 ustawy z dnia 12 marca 2004 roku o pomocy społecznej, może być przyznany zasiłek okresowy, zasiłek celowy lub pomoc rzeczowa, pod warunkiem zwrotu części lub całości kwoty zasiłku lub wydatków na pomoc rzeczową. Wydatki poniesione na pomoc rzeczową, kwoty zasiłków okresowych i celowych podlegają zwrotowi: w części - od osób i rodzin, których dochód osoby samotnie gospodarującej, dochód osób w rodzinie lub dochód rodziny przekracza kryterium dochodowe określone w art. 8 ust. 1 ustawy o pomocy społecznej i jednocześnie nie przekracza 200% tego kryterium; w całości - od osób i rodzin, których dochód osoby samotnie gospodarującej, dochód osób w rodzinie lub dochód rodziny przekracza wysokość 200% kryterium dochodowego określonego w art. 8 ust. 1 ustawy o pomocy społecznej.

- uchwałę w sprawie oceny aktualności Studium uwarunkowań i kierunków zagospodarowania przestrzennego Gminy Płaska oraz miejscowego planu zagospodarowania przestrzennego Gminy Płaska.

Stwierdzono brak aktualności „Studium uwarunkowań i kierunków zagospodarowania przestrzennego gminy Płaska” – zatwierdzonego Uchwałą Nr XII/76/99 Rady Gminy w Płaskiej w dnia 29 grudnia 1999 roku, jak również konieczność zmiany miejscowego planu zagospodarowania przestrzennego Gminy Płaska uchwalonego Uchwałą Nr XII/67/04 Rady Gminy Płaska z dnia 8 czerwca 2004 roku, opracowanego w trybie ustawy z dnia 7 lipca 1994 roku o zagospodarowaniu przestrzennym (Dz. U. z 1994 roku Nr 15, poz. 139 ze zmianami) oraz ustawy z dnia 23 marca 2003 roku o planowaniu i zagospodarowaniu przestrzennym (Dz. U. Nr 80, poz. 717, ze zm.).

Upoważniono Wójta Gminy do podjęcia niezbędnych starań zmierzających do zmiany Studium, i planu zagospodarowania przestrzennego.

- uchwałę w sprawie przystąpienia do sporządzenia zmiany Studium uwarunkowań i kierunków zagospodarowania przestrzennego Gminy Płaska.

Przystąpiono się do sporządzenia zmiany Studium uwarunkowań i kierunków zagospodarowania przestrzennego Gminy Płaska, zatwierdzonego uchwałą Nr XII/76/99 Rady Gminy Płaska w dniu 29 grudnia 1999 roku, w granicach administracyjnych Gminy Płaska. Przedmiotem zmiany będzie dostosowanie Studium do obowiązujących przepisów prawnych, ustaleń planu zagospodarowania przestrzennego województwa podlaskiego, strategii rozwoju oraz propozycji sporządzenia planów miejscowych w oparciu o złożone wnioski.

- uchwałę w sprawie przystąpienia do sporządzenia zmiany miejscowego planu zagospodarowania przestrzennego części wsi Rudawka, w gminie Płaska.

Przystąpiono do sporządzenia zmiany miejscowego planu zagospodarowania przestrzennego Gminy Płaska zatwierdzonego Uchwałą Nr XII/67/04 Rady Gminy Płaska z dnia 8 czerwca 2004 roku (Dz. Urz. Województwa Podlaskiego Nr 88, poz. 1312) części wsi Rudawka w gminie Płaska. Przedmiotem zmiany planu będzie przeznaczenie terenów do rekonstrukcji Kanału Augustowskiego, obsługi komunikacyjnej i technicznej.

- uchwałę w sprawie wycofania poręczenia wekslem in blanco dla Lokalnej Grupy Działania „Sejneńszczyzna”.

Upoważniono Wójta Gminy Płaska do wycofania poręczenia w postaci wystawionego weksla in blanco dla Lokalnej Grupy Działania „Sejneńszczyzna”.

ZDARZENIA KRYMINALNE

Dotycząca zdarzeń kryminalnych i drogowych zaistniałych na terenie Gm. Płaska od dnia 1 marca do końca czerwca 2007 roku:

- W nocy z 28/29 kwietnia na trasie Serwy – Sucha Rzecznka doszło do tragicznego w skutkach wypadku drogowego, kierujący samochodem marki Honda Civic jadący od strony miejscowości Serwy w kierunku Suchej Rzecznki, nie dostosował prędkości kierowanego przez siebie pojazdu do warunków i na łuku drogi stracił panowanie nad samochodem, który zjechał na prawe pobocze, a następnie uderzył w rosnące poza nim drzewo. W wyniku tego wypadku śmierć na miejscu poniósł 22-letni pasażer, a trzech pozostałych mężczyzn zostali ranni. Wszyscy uczestnicy tego zdarzenia to mieszkańcy Białegostoku, którzy przyjechali na weekendowy wypoczynek.

- 1 maja w miejscowości Gorczyca policjanci zatrzymali 41-letnią mieszkankę województwa mazowieckiego, która kierowała samochodem osobowym marki Citroen Xara będąc w stanie nietrzeźwości, jak wykazało przeprowadzone badanie, kobieta miała w wydychanym powietrzu ponad 2,7 promila alkoholu.

- dzień później, tj. 2 maja również zatrzymano nietrzeźwego kierowcę, okazał się nim 47-letni mieszkaniec Ełku, który w Suchej Rzecznce kierował samochodem osobowym Ford Sierra mając ponad 2,2 promila alkoholu w wydychanym powietrzu,

- 16 maja na jeziorze Orle funkcjonariusze Państwowej Straży Rybackiej ujęli 56-letniego mieszkańca Białegostoku, który za pomocą sieci rybackiej nielegalnie poławiał ryby. Przy zatrzymanym mężczyźnie znaleziono sprzęt kłusowniczy oraz złowione ryby.

- Takiego samego przestępstwa, tj. nielegalnego połowu ryb za pomocą sieci rybackich, w maju i czerwcu dopuściło się trzech mieszkańców gminy Płaska. Wszyscy zostali ujęci przez funkcjonariuszy Państwowej Straży Rybackiej.

Przestępstwa miały miły miejsce na jeziorze Serwy w dniach: 22 maja i 16 czerwca.

- 22 czerwca w miejscowości Serwy policjanci zatrzymali 20-latkę z Suchej Rzecznki, który na drodze publicznej kierował samochodem będąc w stanie nietrzeźwości. Przeprowadzone badanie wykazało, że młody mężczyzna miał ponad 2,3 promila alkoholu w wydychanym powietrzu.

Opracował:
Asp.szt. Andrzej Murawski

ŚMIECIE, ŚMIECIE, ŚMIECIE ...



Nie radzimy sobie ze śmieciami. Nie tylko turyści zostawiają gdzie popadnie rozpadające się worki ze śmieciami lub „żywe” śmiecie w nic nie opakowane.

Bardzo wielu mieszkańców Gminy- zaliczamy do nich wszystkie osoby posiadające posesje na terenie naszej Gminy – nie zawarło umowy na wywóz śmieci. We wschodniej części ta liczba przekracza 50% mieszkańców.

Na terenie naszej Gminy koncesje na wywóz śmieci mają firmy; MPO, EKO i NECKO.

Można zawierać umowy na wywóz śmieci również w sobotę. Ten termin może być dogodny dla tych, co przyjeżdżają do swojego domu na wsi tylko na weekendy.

Ponieważ zawarcie takiej umowy jest obowiązkiem każdego właściciela posesji, władze Gminy postanowiły powiadomić wszystkich uchylających się od opłacenia wywózki śmieci, że ich śmiecie będą wywożone na zlecenie Urzędu, a koszt takiego wywozu będzie wynosił 15 złotych. W ramach dobrowolnej umowy, koszt zabrania domowego pojemnika wynosi 6 złotych. Dalsze uchylanie się od opłaty przysporzy dodatkowych kosztów administracyjnych.

Bądźmy kulturalni – zawrzyjmy umowy i wrzucajmy śmiecie do własnych pojemników, a nie gdzie popadnie.

Redakcja jest zwolenniczką wystawienia – przynajmniej w sezonie letnim – kilku kontenerów na śmiecie do użytku publicznego. Tak było w zeszłym roku, i to było dobre. Jeżeli tego nie zrobimy – będziemy mieli zwały śmieci po różnych leśnych kontach, na przystankach i poboczach.

INTERNET

Jesteśmy bardzo zainteresowani szybkim dostępem do łącz internetowych. Coraz więcej spraw można załatwić przez internet- można kupić i sprzedać, można tanio pogadać, można wziąć formularze i przesłać je do urzędów, można przekazać pieniądze ze swojego konta bankowego. Coraz więcej można zobaczyć i dowiedzieć dzięki łączom internetowym. U nas jest bardzo kiepsko z połączeniami internetowymi.

Jest projekt marszałkowski, aby dla potrzeb internetu wykorzystać linie przesyłowe ENERGETY-KI. Toczą się w tej sprawie rozmowy. Oczekujemy na efekt tych rozmów.

Termoizolacja szkoły w Płaskiej

już rozpoczęta. Zostaną wymienione wszystkie okna na plastikowe, cały budynek jest ocieplany. Wyremontowany będzie dach. Całkowity koszt remontu 620 tys zł. Dostaliśmy kredyt z Banku Ochrony Środowiska w wysokości 485 629 zł. Termin spłaty dwa lata i 25% kwoty będzie umorzona. Oznacza to darowanie Gminie 121 407 złotych.

Powyższe inwestycje wyczerpują NASZ BUDŻET na najbliższe trzy lata. Ale nie traćmy nadziei. Może załapiemy się na jakieś nadzwyczajne środki unijne lub inne.

Z wizytą w Serwach

Piękną plażę pokazaliśmy w poprzednim numerze Gazety, teraz odwiedziliśmy ją jeszcze raz i zapoznaliśmy się z panią Reginą Ślużyńską, (zdjęcie z prawej), która wraz z Haliną Kopczyńską i Adamem Gołko opiekuje się budynkami plażowymi. Są tu sanitariaty, Wiata z kominkiem i grilem, pole namiotowe, pomost i dużo pięknej wody i nieba.



Po jedzenie idziemy nie daleko, do sklepu pani Reginy Myszczyńskiej. U pani Reginy możemy kupić coś dobrego, możemy obejrzeć niezwykle dekorację podwórka (zdjęcie poniżej) i w jej pięknym pensjonacie wynająć pokój (zdjęcie z lewej).

Ta piaszczysta droga, którą widzimy na zdjęciu, a która prowadzi na plażę nad jeziorem Serwy – wkrótce będzie wyasfaltowana.

Przydomowe

oczyszczalnie ścieków będą kosztowały 5–5,5 mln złotych. Możemy liczyć na dofinansowanie – maksymalnie na poziomie od 0,5 do 1 mln złotych. Dokumentacja na oczyszczalnie ścieków jest już na ukończeniu. Dzięki porozumieniu z powiatem Łódzkie na Litwie, ich partycypacja w kosztach dokumentacji będzie stanowić 30%, zapłacimy za dokumentację oczyszczalni znacznie mniej.



Na Kanale Augustowskim

Wielka inwestycja, jaką jest rekonstrukcja Kanału Augustowskiego w części Kudrynki Wołkuszek, ogromnie wzbogaca środowisko naszej Gminy, a to NIC NAS nie kosztuje!

Najbardziej zaawansowane są prace przy śluzie Kudrynki lada dzień nastąpi jej odbiór.

Na zdjęciach, chociaż jeszcze nie skończona, widać jaka będzie elegancka. (zdjęcie z prawej i na sąsiedniej stronie).

Na drodze dojazdowej do mostu na Kanale w Kudrynkach postawiony jest znak ograniczający nośność pojazdów do 7 ton, a przy moście zostaną usytuowane dwa słupki o rozstawie 3 metrów. Dzięki temu, na most nie wjadą ciężkie i duże samochody z drewnem. Uratujemy Kudrynki.

Może takie słupki należałoby nastawiać na wielu innych mostach i drogach w Gminie?

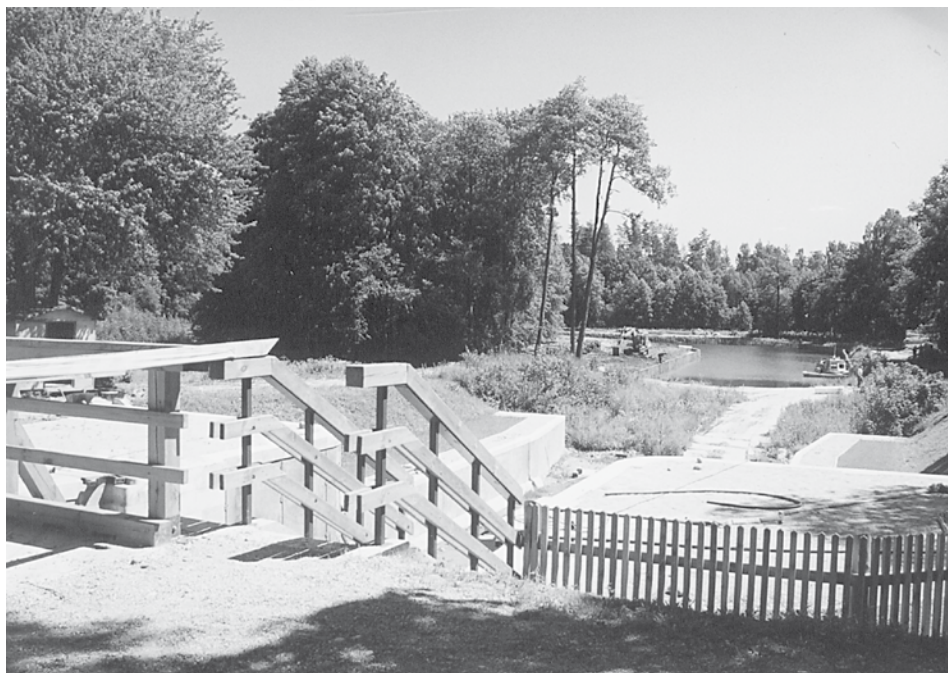

Zajrzeliśmy i do Kurzyńca. Tam front robót rozległy. Widać już „majestat” mostu zwodzonego. (zdjęcie poniżej)

Wójt podejmuje starania w Re-

gionalnym Zarządzie Gospodarki Wodnej o wybudowanie wzdłuż Kanału ścieżki rowerowej. To byłby, na pewno najpiękniejszy szlak rowerowy na całym Podlasiu.

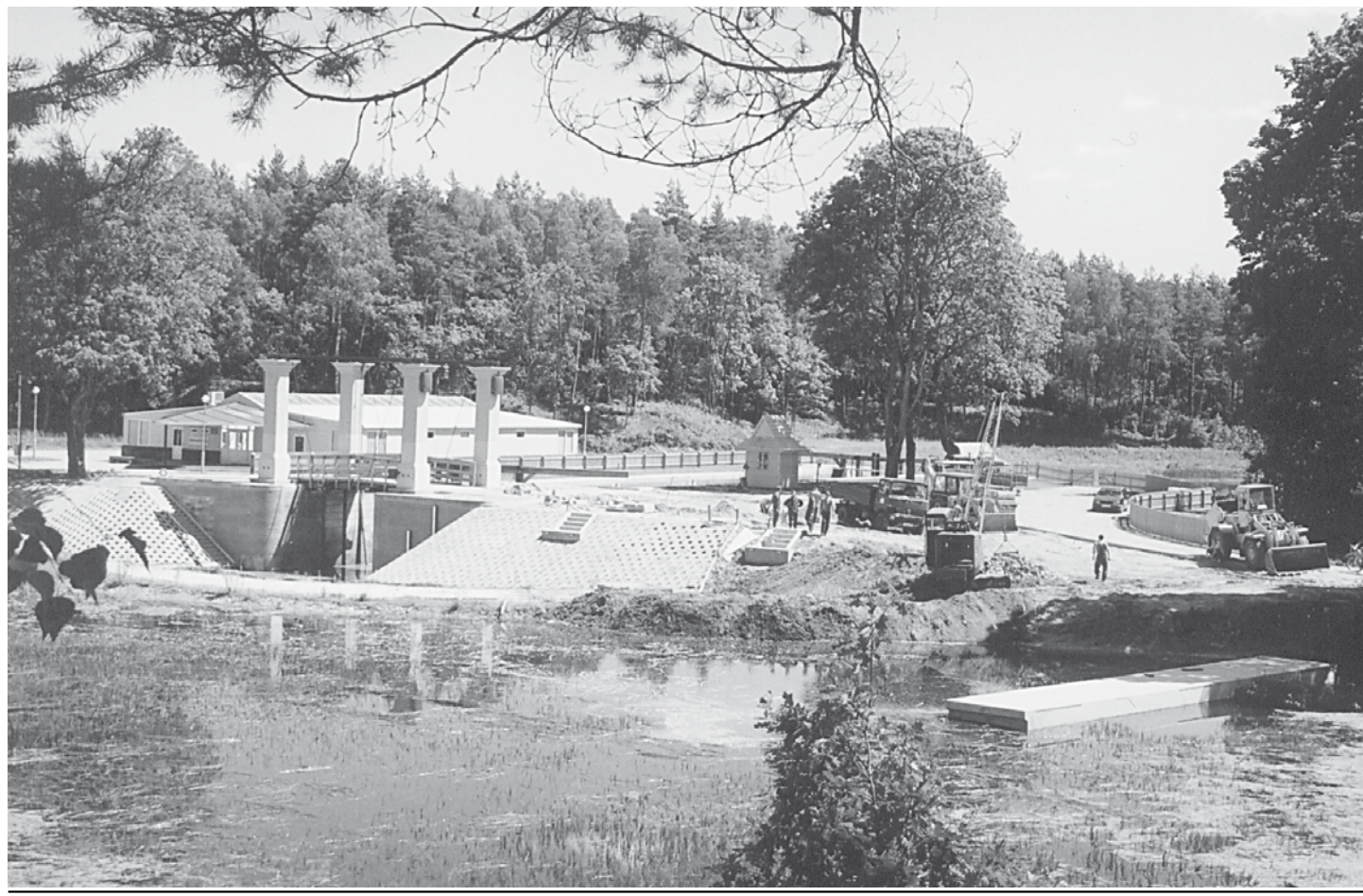





W mikaszówce

Fot. K. Grabowski